

ONDERHOUDSCHECKS

PRAKTISCHE ADVIEZEN

KLEIN HERSTEL

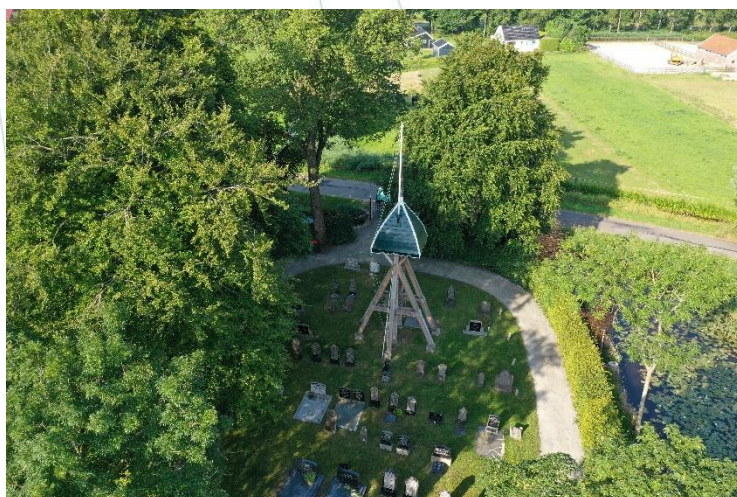

INSPECTIERAPPORT 2022

**Klokkestoel
Leeuwarderweg 2 te Snikzwaag**

Objectgegevens

Object: Klokkestoel
Leeuwarderweg 2 te Snikzwaag
Gemeente: DE FRYSKE MARREN
Objectnummer: 1050.104044
Monumentnummer: 20854

Inspectieplan

Abonnee/Contactpersoon: St. tot Behoud van Rijksmonumenten (06) 53 47 02 11
De heer J. Belksma jellebelksma@me.com

Bereikbaarheid en toegankelijkheid

Het interieur is toegankelijk voor inspecties. Het exterieur is goed bereikbaar voor inspecties en bereikbaar voor reparaties.

Inspectiegegevens

Inspectie uitgevoerd door: P.D. van Vliet
Datum inspectie: 20 juli 2022

Inleiding

Dit Inspectierapport is tot stand gekomen volgens de uniforme en onafhankelijke Inspectiemethode van de gezamenlijke provinciale Monumentenwachten. Het is bedoeld als leidraad voor het plegen van stelselmatig en periodiek onderhoud ter voorkoming van verval.

Deze inspectie heeft betrekking op de staat van onderhoud en de gebreken aan die delen van het object, die zichtbaar en op redelijke wijze veilig bereikbaar zijn. Niet-zichtbare delen c.q. verborgen gebreken zijn niet gecontroleerd. Er is geen diepgaand bouwkundig onderzoek uitgevoerd en ook geen asbestinventarisatie. Eventueel aangeven hoeveelheden zijn een globale inschatting, hieraan kunnen geen rechten worden ontleend.

Algemeen

De staat van het casco is goed en de onderhoudsstaat is goed.

Uitgevoerde werkzaamheden door Monumentenwacht

- Er zijn geen uitgevoerde werkzaamheden

Prioriteitenlijst

De belangrijkste aanbevolen werkzaamheden zijn hieronder samengevat, op volgorde van prioriteit. Daarna volgt op de volgende pagina een uitgebreide checklist, waarin alle onderdelen van het object zijn benoemd en gekwalificeerd, zo nodig voorzien van een toelichting met eventueel een hersteladvies.

Op onze website www.monumentenwachtfryslan.nl kunt u handige informatie vinden, zoals onderhoudswijzers en duurzaamheidstips.

Voorafgaand aan de uitvoering van werkzaamheden adviseren wij u om bij de gemeente te informeren of hiervoor een vergunnings- of meldingsplicht geldt.

Onderdelen	Rubriek	Technische staat	Termijn
<i>Klokkenstoel</i>			
○ Herstel vlaggenmast.	2.8	n.v.t.	Overwegen
○ Schilderwerk kap/ dak.	2.2.6	n.v.t.	3 jaar
○ Enig herstel toegang kerkhof	4.4	n.v.t./matig	3 jaar

RUBRIEK	TOELICHTING	HERSTELADVIES	Klokkenstoel
1. GEVELS			
1.1 Funderingen			
Algemeen			
- metsel- en voegwerk poeren	G	Netjes herstelde poeren.	
- hardsteen afdekking poeren	G		
1.8 Diversen			
Houten constructie			
- algemeen/ constructief	G	Op een enkele plaats nog enige lichte houtrot; in de verbinding van de westelijke makelaar met de onderste liggers. De middenligger boven de onderste korbelen is oppervlakkig aangetast. De planken op de onderste liggers zijn aan het uiteinde gescheurd en licht gerot. Enkele verbindingen staan forser open/ zijn niet voldoende passend gemaakt. Niet direct bezwaarlijk.	○ (Verder) herstel is niet aan de orde.
- kapschoren	G		
- verbindingen	G	In rvs uitgevoerd.	
- schilderwerk		De klokkenstoel is na herstel niet meer geschilderd en het bestaande schilderwerk is verwijderd. Dit is veelal gunstig voor het behoud van de constructie.	
Luiwerk			
- houten luidas inclusief oplegging	G		
- lagers van luidas	G		
- luistok met touw	G		
- klok	G		
- ophanging klok	G		
- klepel en ophanging	G		



RUBRIEK	TOELICHTING	HERSTELADVIES	Klokkenstoel
2. DAKEN			
<u>2.1 Kapconstructies</u>			
2.1.1 Hout			
Tentdak			
- algemeen		Er ligt gaas in de kap waardoor deze is afgesloten voor vogels (en voor inspecties).	
- sporenkap constructie	G	De ligger aan de dakvoet is aan de westzijde bij de verbinding met de makelaar (van de onderconstructie klokkenstoel) licht gescheurd/ gerot.	
- makelaar	G	Minimale scheefstand naar het noorden.	
<u>2.2 Dakbedekking</u>			
2.2.6 Overig			
Tentdak			
- gepotdekselde houten delen	G		
- schilderwerk	G		
<u>2.3 Loodaansluitingen</u>			
Tentdak			
- hoekkeperlood	G		
<u>2.8 Diversen</u>			
Bekroning			
- ijzeren bekroning/ windvaan	G		
- loden muts om makelaar	G		
Vlaggenmast			
- houten mast	R	Aan het ondereinde (buiten de kap) licht gerot. Overigens is de loodaansluiting op het dak netjes ingekroosd.	<ul style="list-style-type: none"> ○ Overwegen de aantastingen spoedig te verwijderen en grondig te behandelen met verf. ○ Anders op termijn rekenen op het vervangen van de mast (moet natuurlijk toch ooit wel).
- schilderwerk	G		
- ijzeren voetplaat	G		
- verankering aan makelaar	G		
4. DIVERSEN			
<u>4.2 Bereikbaarheid en toegankelijkheid</u>			
4.2.2 Exterieur (bereikbaarheid)			
Dakvlakken			
- algemeen	G		

RUBRIEK	TOELICHTING	HERSTELADVIES	<i>Klokkenstoel</i>
4.4 <u>Hekwerken/toegangshekken</u>			
Toegang tot kerkhof			
- metselwerk dam	R Aan beide zijden bovenlangs de versnijding lichte horizontale scheurvorming. Enkele stenen ter hoogte van de waterlijn/ onder de versnijding zijn verwaterd en losgeraakt. Met name aan de zuidzijde plantengroei aanwezig.	○ Herstellen metselwerk; losse stenen inboeten. Overige (scheuren) herstellen door te voegen.	
- voegwerk rollaag over dam	G		
- overig voegwerk dam	M Voegwerk onder de versnijding is uitgespoeld. Tevens is op de versnijding (rollaag) voegwerk open en uitgespoeld. Boven de versnijding is het voegwerk aan de zijde gericht naar het westen wat verwaterd/ uitgesleten. Rond de hardsteen voetblokken van de balusters is het voegwerk open.	○ Zorgvuldig herstel voegwerk. Gelijk de hierboven vermelde losse stenen inboeten.	
- specie afzaat op versnijding onder hardsteen blokken balusters	M Gescheurd en plaatselijk weggefallen.	○ Opnieuw aanbrengen specie afwerking/ aansluiting.	
- rozetankers/ trekankers	G		
- hardsteen elementen	G		
- ijzeren spijlenhekwerk	G Een klein gaatje in de gietijzeren pijler.		
- schilderwerk	R Wat vervuild en bladderende verf, maar de primerlaag is intact.		